

# PROJET PÉDAGOGIQUE



Loisirs Education & Citoyenneté

Grand Sud



# ALSH

MATERNEL ET ELEMENTAIRE  
VACANCES SCOLAIRES  
FONBEAUZARD

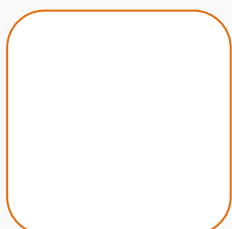

# Sommaire

---

<b>Le cadre sociodémographique, institutionnel et politique.....</b>	<b>3</b>
La commune de Fonbeauzard .....	3
LE&C Grand Sud.....	3
Le cadre géographique et démographique .....	4
<b>CTG, PEDT et projet éducatif de LE&amp;C Grand Sud.....</b>	<b>6</b>
La Convention Territoriale Globale (CTG) .....	6
Le Projet Educatif de Territoire (PEDT) .....	7
Le projet éducatif de LE&C Grand Sud .....	7
<b>L'ALSH maternel et élémentaire des vacances scolaires.....</b>	<b>8</b>
Contacts, horaires d'ouverture et adresse.....	9
Les locaux, équipe d'animation et séjours de vacances.....	9
Objectifs, journée-type et évaluation du projet pédagogique.....	10

# Le cadre sociodémographique, institutionnel et politique

---

## La commune de Fonbeauzard

Depuis plus d'une dizaine d'années, la commune de Fonbeauzard met l'éducation au centre de ses priorités. Elle conforte le constat de l'accroissement de l'intervention des politiques locales en terme d'éducation, aux côtés de l'Education Nationale et des acteurs associatifs, et de sa responsabilité face aux enjeux d'éducation sur son territoire.

La Municipalité a non seulement une volonté forte de mise en place d'actions cohérentes et coordonnées, mais aussi le souhait de formaliser un partenariat renforcé avec les différents acteurs institutionnels et locaux afin de pouvoir offrir des services en totale adéquation avec les besoins des enfants et des jeunes et être ainsi acteur d'une éducation partagée.

L'objectif est de réunir, d'associer et de mobiliser les différents acteurs éducatifs au service de l'Egalité des chances pour l'épanouissement et la réussite scolaire de chaque enfant.

La Commune de Fonbeauzard a toujours, dans son projet politique, la volonté de participer au développement dynamique d'un projet éducatif concerté pour renforcer la réussite scolaire, l'intégration et l'épanouissement de tous les jeunes et ainsi coopérer à une mission d'accès à l'autonomie.

C'est pourquoi la Politique éducative conduite à l'échelle de la Commune s'attache à mettre en cohérence l'action de l'ensemble des Co éducateurs (enseignants, parents, animateurs du Service Enfance Jeunesse, intervenants associatifs, ATSEM).

A compter de la rentrée scolaire 2025/2026, la gestion de l'ALAE Élémentaire Buissonnière a été confiée à un prestataire, Loisirs Education et Citoyenneté Grand Sud (LE&C GS). Association de Loi 1901, LE&C GS s'est également vue confier les gestions de l'ALAE maternel, de l'ALSH et du CAJ. La gestion de l'Enfance et de la Jeunesse est donc déléguée à LE&C GS.

## LE&C Grand Sud

Implantée dans les régions du Grand Sud, LE&C Grand Sud est une association laïque à but non-lucratif.

Son réseau est composé de fédérations et d'associations qui œuvrent au quotidien dans les champs des politiques éducatives, de la formation, des loisirs et de la culture.

Ainsi, alors que la qualité de vie devient l'un des facteurs déterminants de l'attractivité des territoires, le mouvement se veut plus que jamais, aux côtés des collectivités, un acteur majeur du développement territorial.

Plaçant l'humain au cœur de ses préoccupations, LE&C Grand Sud est convaincue de la nécessité de défendre les générations futures en développant les principes humanistes d'un projet fondé sur l'équité sociale, la lutte contre les discriminations, la solidarité et le respect.

Ce projet s'inscrit dans le champ de l'éducation populaire : nous agissons pour que soient reconnus à chacun le droit et la capacité à développer ses compétences à tous les âges de la vie.

Au-delà de la culture académique, LE&C Grand Sud défend la culture par tous et pour tous.

L'association dispose d'une expertise reconnue dans le conseil, la mise en place, la gestion et l'évaluation des

politiques publiques.

Ses domaines d'activités sont : l'action sociale, les politiques petite-enfance, enfance, jeunesse, les séjours, les classes de découvertes, les politiques culturelles, la prévention spécialisée, la formation, le développement local, le tourisme social...

Véritable réseau associatif, LE&C Grand Sud est fondé sur un socle de valeurs auquel toutes les associations qui le composent adhèrent, en signant une **Charte de vie associative**.

Cette charte s'appuie sur les valeurs du triptyque républicain et les principes généraux énoncés ci-dessous :

- La loi du 1er juillet 1901
- Le principe de laïcité
- Le principe de démocratie
- Le principe d'engagement bénévole
- Le principe non lucratif

## Le cadre géographique et démographique

Fonbeauzard est une commune située dans le département de la Haute Garonne, en banlieue nord de Toulouse. Elle est avec ses 132 hectares la troisième plus petite commune de la Haute-Garonne en superficie. En 2020, la population de Fonbeauzard est de 3097 habitants, ce qui représente une densité urbaine de 2478 habitants/km<sup>2</sup>.

La commune est divisée en plusieurs quartiers qui ont su évoluer avec l'urbanisation :

- À l'ouest, le petit Fonbeauzard (ancienne zone maraîchère, largement urbanisée de nos jours) où se trouve la mairie.
- A l'est, Clairefontaine, où se trouvent les espaces sportifs et la salle polyvalente "Espace André Gentillet".
- A l'extrême-est, est localisé le vieux-Fonbeauzard (le centre du village autrefois) où se trouve le château de Fonbeauzard.

Par ailleurs, la partie Est de la commune est accessible par une voie à double sens. L'ouverture du prolongement de la rue Jean Mermoz a vu le jour le 1er février 2010. Cela permet notamment de réunir les quartiers Est et Ouest de la commune pour une égalité de services rendus aux bauzifontins, pour un meilleur accès aux commerces et activités de la zone artisanale et pour accéder aux communes voisines de Launaguet et Castelginest.

### **L'intercommunalité :**

La commune est également impliquée dans un Syndicat Intercommunal à Vocation Unique, une association de 4 communes (Aucamville, Castelginest, Fonbeauzard et Saint-Alban), a été mise en place en 1977. Le complexe sportif de l'Hersain s'étend sur une superficie d'une dizaine d'hectares avec divers équipements sportifs. Il comprend une piscine couverte de 25m (écoles, collège, associations, individuels), quatre courts de tennis, des terrains d'entraînement de football avec vestiaires, un parcours santé de 1,2 km, une salle de réunion, un atelier.

### La population par tranches d'âge en 2021 :

#### POP T0 - Population par grandes tranches d'âges

Âge	2010	%	2015	%	2021	%
<b>Ensemble</b>	<b>2 764</b>	<b>100,0</b>	<b>2 956</b>	<b>100,0</b>	<b>2 968</b>	<b>100,0</b>
0 à 14 ans	401	14,5	483	16,3	474	16,0
15 à 29 ans	695	25,1	595	20,1	522	17,6
30 à 44 ans	562	20,3	651	22,0	681	22,9
45 à 59 ans	629	22,7	620	21,0	566	19,1
60 à 74 ans	348	12,6	429	14,5	515	17,4
75 ans ou plus	129	4,7	178	6,0	210	7,1

Sources : Insee, RP2010, RP2015 et RP2021, exploitations principales, géographie au 01/01/2024.

### La composition des ménages en 2021 :

#### FAM T1 - Ménages selon leur composition

Type de ménages	Nombre de ménages						Population des ménages		
	2010	%	2015	%	2021	%	2010	2015	2021
<b>Ensemble</b>	<b>1 263</b>	<b>100,0</b>	<b>1 349</b>	<b>100,0</b>	<b>1 431</b>	<b>100,0</b>	<b>2 760</b>	<b>2 931</b>	<b>2 964</b>
<b>Ménages d'une personne</b>	<b>369</b>	<b>29,2</b>	<b>434</b>	<b>32,2</b>	<b>545</b>	<b>38,1</b>	<b>369</b>	<b>434</b>	<b>545</b>
Hommes seuls	189	15,0	179	13,3	270	18,9	189	179	270
Femmes seules	180	14,2	255	18,9	275	19,2	180	255	275
<b>Autres ménages sans famille</b>	<b>35</b>	<b>2,8</b>	<b>41</b>	<b>3,1</b>	<b>15</b>	<b>1,1</b>	<b>99</b>	<b>91</b>	<b>31</b>
<b>Ménages avec famille(s) dont la famille principale est :</b>	<b>859</b>	<b>68,0</b>	<b>874</b>	<b>64,7</b>	<b>871</b>	<b>60,8</b>	<b>2 293</b>	<b>2 406</b>	<b>2 389</b>
Un couple sans enfant	382	30,2	423	31,3	393	27,5	781	890	787
Un couple avec enfant(s)	295	23,3	340	25,2	318	22,2	1 071	1 242	1 164
Une famille monoparentale	183	14,5	111	8,2	159	11,1	441	274	438

Sources : Insee, RP2010, RP2015 et RP2021, exploitations complémentaires, géographie au 01/01/2024.

### Service routiers et transports en commun :

La commune de Fonbeauzard est desservie par le réseau de transport en commun Tisséo : la ligne 29 (Fonbeauzard/métro Jeanne d'Arc), la ligne 10 (Centre Commercial Fenouillet – La Vache, Borderouge) et la ligne 69 (Centre Commercial Saint Alban – La Vache).

En termes d'axes routiers, il y a l'autoroute des deux mers à 5.3km et l'accès au périphérique extérieur en 20min.

### **Les infrastructures et espaces disponibles :**

De nombreux équipements sportifs sont mis à la disposition des habitants de la commune : 3 stades de football, 2 terrains de tennis, 1 city stade, 1 terrain de basket, 1 table de ping-pong, 1 boulodrome couvert et 1 autre à l'extérieur.

La commune possède une école maternelle, une élémentaire, une halte-garderie, un ALSH (utilisé également par la RAM et parfois loué par des associations) ainsi qu'un accueil « jeunes » qui partage ses locaux avec l'association de rugby "Bouducons".

Il existe également une salle des fêtes nommée "André Gentillet", le bâtiment de l'ancienne école qui a été transformée en salle de repas, réfectoire de l'ALSH ou à disposition à la location.

La commune dispose enfin d'une piscine couverte sur la commune de Saint-Alban (grand bassin et pataugeoire) gérée en intercommunalité avec les communes voisines de Aucamville, de Castelginest et de Saint Alban.

### **Vie associative :**

La commune de Fonbeauzard compte une trentaine d'associations sportives, culturelles et Sociales. La diversité du milieu associatif permet de présenter un panel d'activités variées aux habitants. Chaque bauzifontin qui le souhaite, peut ainsi, selon ses propres motivations, s'épanouir dans des ateliers :

- Côté sport : badminton, cyclisme, danse, football, gymnastique, judo, karaté, natation, randonnées, pétanque, tennis, taekwondo, tai chi chuan, Viet vo dao et volley-ball...
- Socioculturel : des donneurs de sang, le comité des fêtes, une troupe de théâtre, le Secours Nord Toulousain, une chorale...

## **CTG, PEDT et projet éducatif de LE&C Grand Sud**

---

### **La Convention Territoriale Globale (CTG)**

La Convention territoriale globale (CTG) n'est pas un dispositif financier mais une démarche pour construire un projet social sur le territoire. Elle associe les habitants aux politiques qui les concernent, soutient l'action et la réponse à de nouveaux besoins, se nourrit des politiques publiques et fait ainsi vivre un projet de territoire attractif et innovant.

La démarche est conduite en plusieurs étapes afin de partager un diagnostic, programmer un plan d'actions et le faire vivre sur la durée de la CTG, suivre les actions et évaluer leur impact auprès des habitants et sur le territoire.

Une convention de partenariat entre la Caf et la collectivité locale est signée sur 5 ans. D'autres acteurs décideurs et financeurs peuvent en être signataires également : l'Etat, le Conseil départemental, la CPAM, la MSA, Pôle emploi, etc.

Tous les champs d'intervention peuvent être mobilisés : petite enfance, enfance, jeunesse, parentalité, animation de la vie sociale, accès aux droits, logement, handicap, etc. La convention territoriale globale (CTG) permet à tous les acteurs de participer au projet du territoire.

#### **La CTG N° 2 2025-2029 a quatre enjeux :**

- ENJEU N°1 : Pilotage et animation de la CTG
- ENJEU N°2 : Cohésion sociale.
- ENJEU N°3 : Petite Enfance.
- ENJEU N°4 : Enfance et Jeunesse.

Sur le Service Enfance Jeunesse, et plus précisément, les actions envisagées sont les suivantes :

- La mise en place d'un Conseil Municipal des Enfants (allant du CE2 à la 3<sup>ème</sup>), en lien avec l'axe éducatif du PEDT sur la citoyenneté
- La mise en place de séjours et activités montés avec les jeunes, en lien avec le PEDT
- La création d'un guide référentiel « les jeunes et l'emploi »
- La promotion du métier d'animateur et le soutien aux formations BAFA, également en lien avec le PEDT
- La participation du Service aux actions proposées sur le Territoire Nord Toulousain d'Animation (TNTA)
- La redéfinition et la mise en place du PEDT
- La cohésion et la promotion des Services Jeunesses intercommunaux (Saint-Alban, Castelginest...)
- La promotion du Service Enfance

## Le Projet Educatif de Territoire (PEDT)

Le PEDT, à l'initiative des collectivités, formalise une démarche cohérente qui vise à assurer la complémentarité des différents temps éducatifs en mobilisant toutes les ressources d'un territoire. Il constitue un outil de collaboration locale rassemblant l'ensemble des acteurs intervenants dans le domaine de l'éducation (collectivité, écoles, DSDEN, CAF, parents d'élèves, associations...)

Le PEDT n'est ni obligatoire, ni systématique. Toutefois, il permet de bénéficier :

- À titre expérimental, d'un assouplissement des taux d'encadrement pour les activités développées sur le temps périscolaire et déclarées en accueil collectif de mineurs (décret du 2 août 2013)
- D'une possibilité de déroger au cadre national de l'organisation du temps scolaire

Le PEDT est un document écrit qui définit les grandes orientations éducatives de l'organisateur. A partir de ce document de référence, l'équipe de direction avec l'équipe d'animation construisent le projet pédagogique.

Le projet éducatif prend en compte les besoins spécifiques des mineurs de son territoire. Les mineurs sont accueillis dans l'organisation de la vie collective.

Renouvelé en 2025, LE PEDT de la Ville de Fonbeauzard s'articule autour des quatre axes éducatifs suivants :

1. Favoriser le *vivre-ensemble* et la citoyenneté
2. Favoriser les partenariats entre les divers acteurs éducatifs
3. Développer des actions à destination de la Jeunesse
4. Garantir l'ouverture à la culture

## Le projet éducatif de LE&C Grand Sud

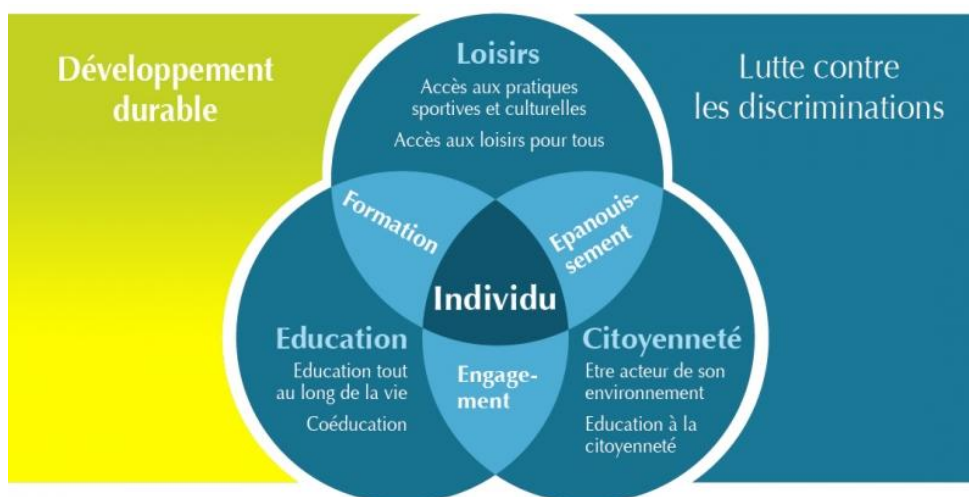

Rédigé tous les trois ans, avec possibilité de le réactualiser par avenant chaque année, le projet éducatif de LE&C Grand Sud défend des valeurs humanistes de laïcité et d'épanouissement individuel avec l'accès aux loisirs pour tous et pour toutes.

Par l'action collective, l'ouverture culturelle et la rencontre, les orientations éducatives de ce projet favorisent la solidarité, la mixité sociale et la démocratie participative.

Les activités proposées ne sont pas une fin en soi mais un support éducatif pour favoriser l'épanouissement, permettre la socialisation et accéder à l'autonomie. Elles restent un support pour lutter contre les inégalités en permettant au plus grand nombre d'accéder à travers des loisirs à la culture, au savoir et à la connaissance.

LE&C Grand Sud intervient dans la gestion de structures d'accueil, dont la vocation est de contribuer de plus en plus à l'éducation des enfants et des jeunes en faisant du temps libre un tremplin à l'épanouissement individuel et collectif. Il s'agit d'offrir aux enfants des temps d'éveil et de découverte. Nous avons la volonté de faciliter l'accès aux vacances et aux loisirs, de développer une culture de l'animation qui encourage la responsabilisation, la participation et la créativité.

#### L'épanouissement et l'émancipation individuelle :

L'objectif est de donner à chacun les moyens de s'émanciper, de s'ouvrir aux autres, de mieux appréhender et prendre part à un environnement métissé en constante évolution :

- Offrir aux enfants et aux jeunes des temps d'éveil et de découverte en respectant leurs besoins.
- Diversifier les expériences culturelles, artistiques, sportives, de solidarité, de coopération...

#### Favoriser la mixité socio -culturelle

Convaincue par la richesse qu'apportent les différences socio-culturelles, LE&C Grand Sud cherche à travers toutes ses activités le décloisonnement et la rencontre entre les publics :

- Chercher la complémentarité entre l'action externe et l'accueil en structure.
- Développer les projets inter-structures et intergénérationnels
- Accueillir et intégrer des personnes handicapées dans les équipes et dans les structures

Ces choix éducatifs se concrétisent par l'organisation et la gestion d'Accueils Collectifs à Caractère Educatif pour Mineurs (ACCEM), que ce soit associés aux écoles ou que ce soit dans les temps extrascolaires, pour les enfants et les jeunes. Les projets pédagogiques de chacune de ces structures développent ces orientations, au regard des besoins et des ressources locales.

## L'ALSH maternel et élémentaire des vacances scolaires

---

L'Accueil de Loisirs Sans Hébergement (ALSH) est un Accueil Collectif à Caractère Educatif de Mineurs (A.C.C.E.M.). Tel que son nom l'indique, il accueille donc un ou des groupes d'enfants qui, dans le cas de notre accueil à Fonbeauzard, sont âgés de 3 à 10 ans.

L'ALSH est ouvert sur les périodes de vacances suivantes :

- Dix jours sur les vacances d'automne
- Trois jours pendant les vacances de fin d'année (1<sup>ère</sup> semaine des vacances)
- Dix jours sur les vacances d'hiver
- Dix jours sur les vacances de printemps
- Cinq semaines en été : quatre semaines en juillet + la dernière semaine d'août

## Contacts, horaires d'ouverture et adresse

### Adresse :

ALSH de Fonbeauzard

Pôle Education – rue Jean Mermoz

31140 Fonbeauzard

Tél : 06 61 65 75 19

Mail : [direction-enfance-fonbeauzard@lecg.org](mailto:direction-enfance-fonbeauzard@lecg.org)

Horaires d'accueil des enfants : 7h30-18h30 du lundi au vendredi

Horaires d'accueil des parents et des familles : 7h30-9h le matin/16h30-18h30 le soir

## Les locaux, équipe d'animation et séjours de vacances

### Les locaux :

Les locaux de l'ALSH sont situés au niveau du Pôle Education de Fonbeauzard. Nous disposons des espaces et salles suivants :

- Une cantine, correspondant à l'ancien restaurant scolaire de l'école
- Un espace extérieur où se situent notamment des jeux et mobiles extérieurs
- Une Salle Polyvalente
- Une ludothèque faisant également office de bureau de la direction de l'ALSH
- Une salle d'accueil pour les 3-5 ans
- Une salle d'accueil pour les 6-10 ans
- Un local de rangement
- Un dortoir pour les plus petits

Dans un environnement très proche de l'ALSH, nous avons également accès à des terrains de sport, l'espace polyvalent André Gentillet ainsi qu'un parc

### L'équipe d'animation des vacances scolaires :

L'équipe travaillant sur les vacances scolaires n'est autre qu'une partie des équipes travaillant à l'année sur les ALAE élémentaire et maternelle du groupe scolaire Buissonnière. Nous fonctionnons de la manière suivante :

- Deux à trois permanents des deux ALAE travaillent sur chaque période de vacances, en présence d'un des trois membres de la direction ALAE maternelle/élémentaire
- Un stagiaire pratique BAFA vient enrichir l'équipe sur chacune des périodes de vacances scolaires
- Nous renforçons également l'équipe des permanents via le recrutement de deux à trois animateurs.trices embauchés en CEE (Contrat à Engagement Educatif)

Plus précisément, voici la répartition des permanents sur chaque période :

- Vacances d'automne : Sabrina CLAMENS (équipe de l'ALAE élémentaire), Francine RASOARISOA (équipe de l'ALAE maternelle). La direction est assurée par le directeur des deux ALAE, Julien MARCHESSEAU
- Vacances de fin d'année : Lyna BAALI et Sandrine MILAN (équipe de l'ALAE élémentaire). La direction est assurée par Nabila TERBAH, directrice adjointe de l'ALAE maternelle

- Vacances d'hiver : Pierre AZAMA (équipe de l'ALAE élémentaire), Emma BOLZONI (équipe de l'ALAE élémentaire) et Francine RASOARISOA (équipe de l'ALAE maternelle). La direction est assurée par Tristan MONTAGNES, directeur adjoint de l'ALAE élémentaire
- Vacances de printemps : Alexandra SAILLARD (équipe de l'ALAE maternelle), Lyna BAALI (équipe de l'ALAE élémentaire), Sabrina CLAMENS (équipe de l'ALAE élémentaire). La direction est assurée par Nabila TERBAH, directrice adjointe de l'ALAE maternelle
- Vacances d'été : Sandrine MILAN (ALAE élémentaire), Pierre AZAMA (ALAE élémentaire), Emma BOLZONI (ALAE élémentaire) et Mehdi CHAA (ALAE maternelle). La direction est assurée par Julien MARCHESSEAU, directeur des deux ALAE

### Les séjours de vacances :

Dans le cadre du cahier des charges qui lie LE&C Grand Sud à la ville de Fonbeauzard, l'ALSH doit organiser deux séjours de vacances durant l'année :

- Un séjour *neige* pendant les vacances d'hiver
- Un séjour d'été, *mer* ou *montagne*, durant le mois de juillet

## Objectifs, journée-type et évaluation du projet pédagogique

### Caractéristiques et besoins des 3-6 ans :

En école maternelle, et pour les plus petits, il s'agit pour certains de la première expérience de vie en collectivité. La séparation avec le foyer familial peut donc s'avérer douloureuse. C'est pourquoi il demeure essentiel que les enfants puissent ramener leur *doudou* de la maison. Cela leur permet d'avoir un repère fort qu'ils identifient au foyer familial, et notamment pour s'endormir lorsqu'ils vont à la sieste (le *doudou* pouvant être associé au temps du sommeil, au moment du coucher)

Entre 3 et 6 ans, les enfants ont besoin d'un accompagnement solide pour acquérir – et appréhender – les repères spatio-temporels. Il est nécessaire de les orienter, de les guider dans l'espace. Il y a un besoin accru d'accompagnement pour se repérer en fonction des différents temps de la journée : distinguer, par exemple, les moments forts au moyen d'une frise temporelle visuelle (la classe, le passage aux toilettes, la cantine, le goûter...)

Nous sommes à des âges où les enfants acquièrent peu à peu leur motricité fine : prendre un feutre et dessiner, découper, plier, se servir de ses couverts, apprendre à faire du vélo... La capacité de concentration est courte (environ 10 minutes), ce qui implique de proposer des activités courtes avec des règles simples.

A 3 ans, et bien que les enfants doivent être « propres » pour intégrer la petite section (PS), il peut arriver que certains aient encore besoin d'une couche. Les plus petits ont également un temps de sieste obligatoire après le repas, nécessaire en matière de rythme sur la journée.

Entre 3 et 6 ans, le développement de l'imaginaire est important, ce qui se traduit par la nécessité de mettre à disposition des espaces de jeux d'imitation de la réalité et/ou de jeux symboliques (Ex : la « dinette »). Pour développer la motricité, les jeux de construction sont là encore essentiels

### Caractéristiques et besoins des 6-10 ans :

En école élémentaire, l'apprentissage du « vivre-ensemble » prend une toute autre dimension, en comparaison avec l'école maternelle.

#### Les 6-8 ans :

A partir de 6 ans, les enfants se réfèrent moins au modèle possessif du « doudou », et sortent peu à peu du phénomène dit de « *mon papa et ma maman* ». C'est à partir de 6 ans que les enfants apprennent ou acquièrent les savoirs de base à l'école : écrire, lire et compter correctement. Le recours à des pictogrammes, ou des visuels, est donc essentiel pour créer et instaurer des repères, en parallèle de l'écriture et de la lecture.

Entre le CP et le CE2, la capacité à distinguer le réel de l'imaginaire s'affirme. Ce n'est pas pour autant que les 6-8 ans ne jouent plus à des jeux d'imitation de la réalité ou à des jeux symboliques. De même, la motricité fine s'est développée, et la capacité de concentration s'est accrue (aux alentours de 20 minutes pour une activité).

Au niveau du repas comme de la faculté à choisir des activités, les 6-8 ans sont bien plus autonomes qu'en maternelle. Ils ont plus de libertés dans la navigation entre les différents espaces d'animation

Les 6-8 ans prennent peu à peu connaissance du fait qu'ils font partie d'un groupe, d'un collectif. Ils ont des facilités à « jouer ensemble », garçons et filles se mélangeant facilement dans les activités.

Le rôle de l'adulte est essentiel dans l'apprentissage à « jouer ensemble » : savoir coopérer, jouer en équipe, se faire des passes... tout en respectant les différences de chacun et de chacune. Les plus petits ont besoin d'un cadre clair et cohérent, de règles bien définies.

#### Les 8-10 ans :

Du CM1 au CM2, l'appartenance à un groupe social est bien plus marquée : c'est le début des « *bandes de garçons* » et des « *bandes de filles* ». Dans le cadre des jeux collectifs, la mixité de genre est plus complexe à gérer ou à mettre en place : les garçons restent souvent entre garçons, les filles entre filles. De même, des espaces « genrés » se créent naturellement dans la cour de l'école : le terrain sportif est occupé par les garçons, pendant que les filles s'aménagent des espaces de discussion en bordure de terrain, près de bancs. Un accompagnement de ces espaces est donc à prévoir, pour que tous et toutes occupent équitablement la cour.

C'est également à ces âges que l'esprit comme le besoin de compétition se développent. Le sens donné à la *justice* et *l'injustice* est fortement marqué, pouvant générer des frustrations. L'arbitrage des jeux sportifs doit être précis et juste.

Les 8-10 ans connaissent un développement de l'esprit critique plus présent, et commencent à réinterroger le cadre de vie collective dans lequel ils évoluent. C'est le début des négociations avec l'adulte, de la remise en cause du cadre et des règles, des débats... Il est nécessaire d'accompagner la co-construction des règles de vie avec les plus grands, en expliquant le *pourquoi*.

L'adulte doit se poser en médiateur, à l'écoute, surtout en ce qui concerne la gestion positive des conflits entre enfants

Sur tous les aspects de la vie quotidienne, il est nécessaire d'impliquer les 8-10 ans dans la mise en place de leurs choix, de leurs envies et de leurs projets. Cela participe à la responsabilisation des plus grands, mais aussi à leur apprentissage d'une citoyenneté active.

#### Constats :

- A compter de la rentrée scolaire 2025/2026, la gestion de l'ALSH est déléguée à LE&C Grand Sud. L'association a été choisie pour ses qualités d'expertise et d'accompagnement des collectivités dans le cadre des politiques Enfance et Jeunesse. L'arrivée d'un prestataire de service public provoque donc des changements importants, tant pour l'équipe d'animation déjà en place comme pour les familles, dont les interlocuteurs éducatifs et administratifs changent.
- En matière de diagnostic, LE&C Grand Sud a notamment été choisi pour accompagner la gestion humaine des équipes d'animation, et former les professionnel.le.s qui accompagnent eux-mêmes les enfants.
- Les vacances restent essentielles pour la détente, le plaisir et le repos des enfants. Nous agissons donc dans le cadre d'un temps dédié aux loisirs des enfants, en dehors de toute contrainte liée aux apprentissages scolaires et à l'école.

### Objectifs généraux :

- En direction des enfants
- Respecter les rythmes et les besoins en fonction des âges
- Favoriser la détente et le loisir pour tous.tes
- Promouvoir le loisir « hors les murs »

### Objectifs opérationnels :

- Respecter les rythmes et les besoins en fonction des âges
- Permettre aux plus petits de se reposer
- Fractionner la journée en divers temps : temps calme, temps d'activité, temps libre
- Proposer des activités variées et diversifiées
  
- Favoriser la détente et le loisir pour tous.tes
- Construire un environnement dédié aux loisirs
- Proposer des temps calmes et des temps libres
- Proposer des activités originales et des grands jeux
  
- Promouvoir le loisir « hors les murs »
- Permettre aux enfants de sortir via des activités « hors les murs »
- Favoriser les sorties de proximité pédestres ou via les transports en commun
- Permettre aux enfants de partir en séjour de vacances

### La journée-type de l'ALSH

*Cette journée-type est modifiable en fonction des sorties programmées ou des évènements prévus sur et en dehors de l'ALSH*

#### MATIN

##### **7h30-9h** Accueil échelonné des enfants

Durant ce temps d'accueil, les enfants bénéficient de la salle des 6-10 ans, et cela quel que soit leur âge. Les plus petits peuvent notamment jouer avec leurs grands-frères et leurs grandes sœurs. Nous accueillons les enfants par le biais de petites activités calmes, de jeux de société et la possibilité de dessiner ou de lire

##### **9h15** Décloisonnement et répartition des enfants par tranches d'âge : 3-5 ans et 6-10 ans

##### **9h30** Appels du matin par groupes : 3-5 ans et 6-10 ans

##### **9h30-11h30** Activités par groupes

Les 3-5 ans ont accès à une salle adaptée sur ce temps-là, pendant que les 6-10 ans peuvent pratiquer des activités dans l'espace qui leur est attribué. Nous proposons chaque jour deux activités différentes par tranche d'âge : une activité physique et sportive, en extérieur, et une activité plus calme (Ex : activité manuelle) dans les espaces cités ci-dessus. Le cas échéant, nous proposons également des activités d'expression dans la Salle Polyvalente ou dans l'espace de la Ludothèque. Les activités prévues sont programmées au regard du planning que nous élaborons sur nos réunions de préparation des vacances (cf. voir plus loin)

##### **11h30-11h45** Temps libre en extérieur et passage aux toilettes avant le repas

#### REPAS DE 12H A 13H

##### **13h-13h30** Temps libre en extérieur

##### **13h30-14h** Temps calme par groupes sauf pour les 3-4 ans qui sont accompagnés à la sieste de **13h30 à 15h30**

## APRES-MIDI

**14h-15h30** Activités par groupe

Cf. voir activités par groupes de 9h30 à 11h30

**15h30-16h** Temps libre en extérieur

**16h-16h30** Goûter

**16h30-18h30** Départ échelonné des enfants/Accueil des familles

Sur ce temps d'accueil, les enfants ont accès à plusieurs espaces d'animation : extérieur, salles, ludothèque... Nous favorisons la mixité d'âges dans chacun de ces espaces, les enfants de 3 à 10 ans pouvant choisir librement l'endroit où ils souhaitent jouer

Une personne est en charge de l'accueil des familles. Pour appeler les enfants au portail, ce membre de l'équipe communique par talkie-walkie avec les animateurs.trices étant en poste dans les espaces d'animation cités ci-dessus.

### Les réunions de préparation des vacances :

Pour chaque période de vacances scolaires, nous bénéficions de réunions de préparation en amont de la période concernée : 6h pour les petites vacances scolaires/14h pour la préparation de l'été. Ces réunions nous permettent d'aborder et de travailler les points suivants :

- Choix d'un thème pour la période
- Choix et réservations – le cas échéant – des sorties proposées
- Constitution de plannings d'activité
- Préparation matérielle des activités proposées

### Un exemple de planning à la semaine :

**Planning des vacances**  
**6-10 ans**  
Thématique : "Légendes d'automne"  
du 20/10 au 24/10

Lundi 20/10	Mardi 21/10	Mercredi 22/10
<b>Matin</b> Règles de vie Décoration de la salle <b>Après-midi</b> Origami d'Halloween	<b>Matin</b> <b>Monstres</b> <b>Rigolos</b> <b>Après-midi</b> Statue musicale des Zombies	<b>Matin</b> <b>La Chasse aux Citrouilles</b> <b>Après-midi</b> Marque-pages Monstres
<b>Judi 23/10</b> <b>Matin</b> Mini-House Hanté <b>Après-midi</b> <b>Retro Gaming</b>	<b>Vendredi 24/10</b> <b>Matin</b> <b>Crêpes d'Halloween</b> <b>Après-midi</b> <b>ANIM'JEUNE</b> Les 11-17 animent l'ALSH*	

\*Animation de jeux de société ou lecture par le Point Jeunes dans le cadre d'un chantier VVV

**Evaluation du projet pédagogique :**

OBJECTIFS	CRITERES D'EVALUATION	INDICATEURS
<p>Respecter les rythmes et les besoins en fonction des âges</p>	<p>Capacité des enfants à gérer leur rythme</p> <p>Capacité des enfants à choisir une activité adaptée à leurs besoins</p> <p>Capacité des plus petits à se reposer et à dormir</p>	<p>Fatigue des enfants</p> <p>Irritabilité des enfants</p> <p>Nombre de blessures durant les activités</p> <p>Nombre de conflits rencontrés</p> <p>Nombre d'enfants à la sieste</p> <p>Nombre d'activités pratiquées</p> <p>Nombre d'enfants sur les activités cadrées et en temps libre</p>
<p>Favoriser la détente et le loisir pour tous.tes</p>	<p>Capacité de l'équipe à proposer des animations variées et nouvelles</p> <p>Capacité des enfants à « jouer » sans contraintes</p>	<p>Originalité des activités proposées</p> <p>Nombre de grands jeux programmés pendant les vacances</p> <p>Bilans avec les enfants</p>
<p>Promouvoir le loisir « hors les murs »</p>	<p>Capacité des enfants à sortir de la routine et du quotidien</p>	<p>Nombre de sorties de proximité organisées pendant les vacances</p> <p>Nombre d'activités pratiquées en dehors de l'ALSH : parc, city-stade, équipements sportifs de Fonbeauzard</p> <p>Inscriptions des enfants sur les séjours organisés par l'ALSH</p>



Loisirs Education & Citoyenneté

Grand Sud

**Siège interrégional :**

7, rue Paul Mesplé • 31100 TOULOUSE  
Tél. : 05 62 87 43 43 • Télécopie : 05 62 87 43 44  
[www.lecgs.org](http://www.lecgs.org) • [contact@lecgs.org](mailto:contact@lecgs.org)

**Antenne d'Aix en Provence :**

Les Bureaux de l'Arche  
5, rue des Allumettes • 13090 AIX EN PROVENCE  
Tél. : 04 42 16 03 21  
Mail : [contact-sudest@lecgs.org](mailto:contact-sudest@lecgs.org)

